

vol. 26

夏期号

2016 7.1発行

 ふれあいネットワーク

南アルプス市 社会福祉協議会

社協だより



曲輪田地区の『曲輪田ふれあいサロンいこい』では、介護予防体操を取り入れ、100歳の内藤さつきさんも笑顔で元気!!

特集

予算・決算報告

次世代を担う子供たちへのふくし教育～落合小学校での取り組み事例～

介護支援ボランティア・ポイント制度が始まりました

平成27年度の決算がまとまりました

平成27年度 決算
収入 総額 585,222,421円

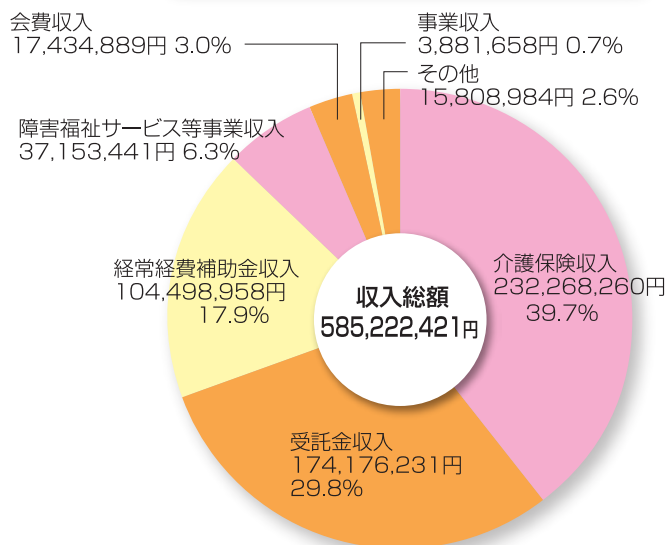

●その他【内訳】

- ・積立資産取崩収入 ……8,325,154円
- ・積立資産支出 ……15,802,410円
- ・貸付事業収入 ……432,635円
- ・貸付事業支出 ……660,000円
- ・その他の収入 ……4,338,834円
- ・受取利息配当金収入 ……165,649円
- ・施設整備等補助金収入 ……1,500,000円
- ・その他の支出 ……0円
- ・寄附金収入 ……1,046,712円
- ・当期資金収支差額合計 ……11,113,606円

平成27年度 決算
支出 総額 585,222,421円

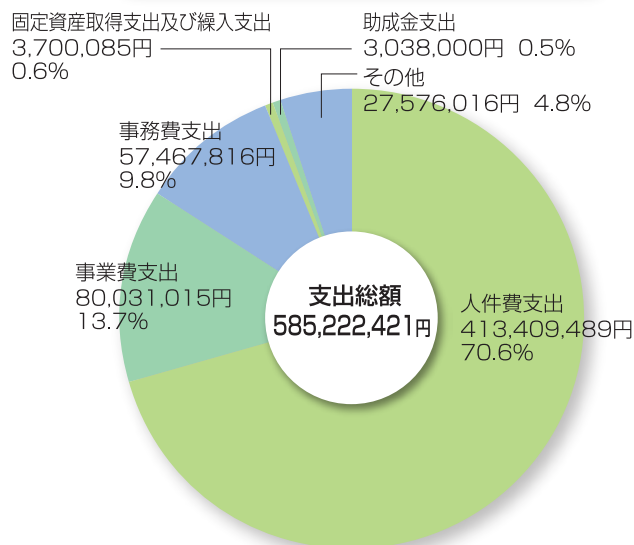

●その他【内訳】

- ・積立資産支出 ……15,802,410円
- ・積立資産取崩収入 ……8,325,154円
- ・貸付事業支出 ……660,000円
- ・貸付事業収入 ……432,635円
- ・その他の支出 ……0円
- ・当期資金収支差額合計 ……11,113,606円

平成28年度 予算をお知らせします

平成28年度 予算
収入 総額 581,042,000円

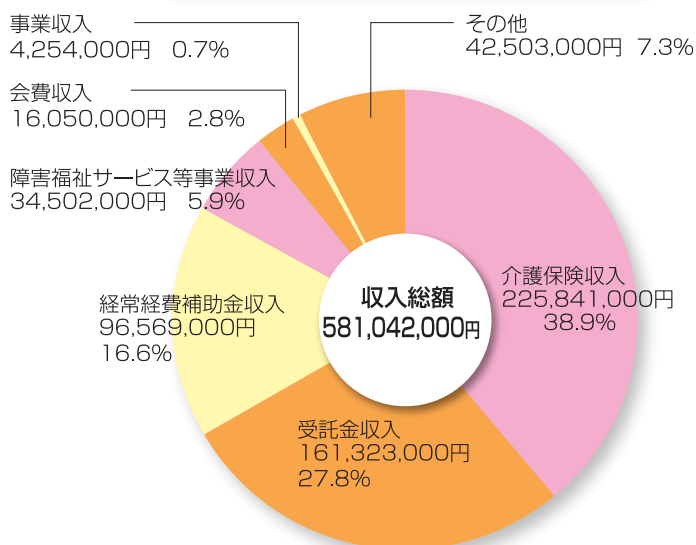

●その他【内訳】

- ・前期末支払資金残高 ……41,243,000円
- ・受取利息配当金収入 ……149,000円
- ・貸付事業等収入 ……700,000円
- ・寄附金収入 ……1,000円
- ・雑収入 ……410,000円

平成28年度 予算
支出 総額 581,042,000円

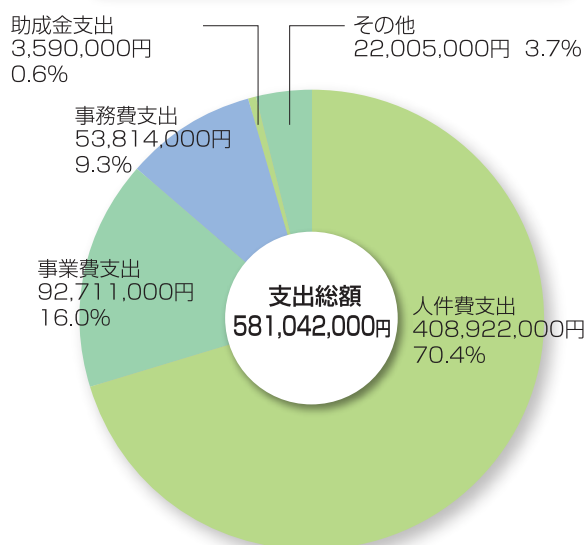

●その他【内訳】

- ・積立資産支出 ……18,147,000円
- ・予備費支出 ……3,158,000円
- ・貸付事業等支出 ……700,000円

平成27年度社協会員会費(一般会員・賛助会員・特別会員)へのご協力、ありがとうございました。

社協会員会費へのご協力につきまして、自治会長及び自治会役員の皆様をはじめ、多くの企業・法人・団体並びに市民の皆さまからあたたかいご支援とご協力をいただき、厚く御礼申し上げます。

この度、皆様からご協力をいただきました平成27年度の社協会員会費の額は次のようになりました。厳しい社会状況の中、多額のご協力を賜り、誠にありがとうございました。



ふくし勉強会



第12回南アルプス市社会福祉大会



おやつボランティア

平成27年度社協会費納入実績

区分	地区	会員戸数	金額(円)
一般会員	八田	1,734	1,734,000
	白根	4,773	4,848,300
	芦安	122	122,000
	若草	2,671	2,671,000
	櫛形	4,591	4,588,400
	甲西	3,030	3,030,000
	その他	3	3,000
	合計	16,924	16,996,700
賛助会員	—	94名	158,189
特別会員	—	41団体	280,000
総合計			17,434,889



賛助会員 ご芳名 (順不同)

佐野 武 様
 村山 康子 様
 清水板金塗装工場 代表 清水 定雄 様
 デイサービスあんず 様

ほか社協理事・監事・評議員、苦情解決第三者委員、社協職員ほか 90名

特別会員 ご芳名 (順不同)

一般社団法人Happinessあさひ会 様
 有限会社 明和通信 様
 西きや 様
 有限会社 石川電気商会 様
 エムテクト 様
 社会福祉法人 蒼溪会 様
 神宮寺電気総合コンサルタント 様
 セコム山梨 株式会社 様
 有限会社 柏屋 様
 有限会社 有泉堂 様
 有限会社 ハートフル保険企画 様
 有限会社 新津工業 様
 有限会社 相澤建設 様
 医療法人 藤和会 齊藤医院 様
 伊藤自動車整備工場 様
 社会福祉法人 桜樹会 様
 有限会社 友愛 様
 株式会社 山扇印刷 様
 青木電工 株式会社 様
 有限会社 デイサービス未咲 様

加茂電気管理事務所 加茂 勇人 様
 株式会社 ナカゴミ建設 様
 三和住設 株式会社 様
 社会福祉法人 八十八会 様
 河西保険事務所 様
 社会福祉法人 昭和会 白峰荘 様
 株式会社 マルモ 様
 有限会社 メンテック調和 様
 株式会社 米山住研 様
 有限会社 クリップ 様
 株式会社 正直堂南アルプス店 様
 有限会社 快適工房 様
 落合防災 株式会社 様
 社会福祉法人 山梨県手をつなぐ親の会 様
 株式会社 齊藤テレビ 様
 水質管理HOKS 様
 有限会社 小林建築所 様
 日本連合警備 株式会社 様
 ほか匿名 3団体

次世代を担う子供たちへのふくし教育

次世代を担う子どもたちに、一度きりの体験や学習などで終わることなく、年間を通して『予習』やりの気持ちや人とのつながりなど、ふくしの心を培ってもらうことをねらいとしました。自ら考え者に関わって頂き、学校だけではない地域ぐるみのふくし教育を実施しています。

今回は、平成27年度に行った落合小学校での新たなふくし教育の取り組みを紹介します。

1 学期

- ①ふくしとは? 「ふだんのくらしをしあわせに」
- ②どんな障がいをもっている方がいるか班で調べて発表!



・世の中には、いろんな人がいて、みんな不自由なところがあるけど、様々な工夫や支援を受けて頑張っている。

- ③車イス生活って?
- ④車イスの種類はどのくらい?
- ⑤車イスを押して、乗って感じる!親子で体験!



・段差や坂が、車イスの危険な所。
・じゃり道、でこぼこ道は、不便な所。
・車いすを押してもらっている時は、段差を上る時や下りる時がものすごく怖かった。
・車イスを押すのも、相手の気持ちを考えることが大事。

- ⑥高齢者とは?年をとるとは? 「高齢者疑似体験」

・普通では読める字がお年寄りになったら、とても読みにくいとわかった。
・歩くのもとても大変で、とても体が重かった。



落合小学

「人のた
「みんな違

2 学期

- ⑦支援ってな〜に? アニマルセラピーについて

アニマルセラピー!
心がいやされ、笑顔になる。つまり心のサポートをしているね!



- ⑧目が見えない! アイマスク体験&介助
- ⑨目が見えない生活って?
- ⑩点字でお手紙作り



- ⑪ふくし料理教室 「入れ歯を忘れた高齢者」

・班には、声が出せない、耳が聞こえない、片手が使えない、高齢者役(高齢者役(高齢者役)をつけた人)がいたの...
できることを行い、協力しあ...
方々が食べやすい料理を作り...

これまでのふくし教育の課題と、これからのふくし教育

これまでのふくし教育は、いわゆる体験のみが多かったと思います。体験学習だけでは、指導者がそのねらいをしっかり伝えられないという一面的なとらえ方で終わってしまう危険性があります。

これからのふくし教育では『目的を明確にすること』、『子ども自身の考える力を育むこと』、『自分事として考えること』、『これまでのスタイルに加えて『気づく』『考える』『行動する』『振り返る』『新たな行動へ』といった要素を取り入れたプログラムを、心を明確にした学習を進めています。

教育 ～落合小学校での取り組み事例～

『実践』『振り返り』という一連の流れで、じっくりと『ふくし』に関わってもらうことで、おもい、行動する機会を設けることで、『自立したふくしの心を育てる』ことも目的とし、地域住民や当事

3 学期

⑫ふくし新聞

「人のためにできること」「みんな違ってみんな良い」作成



1年間の学習を振り返り、一人ひとりがふくし新聞を作りました！
また、H28年3月に落合小新聞「ふれ愛 おち愛 助け愛」を落合小区域へ折込チラシとして配布しました。(社協ホームページにのっています)

校での1年間の取組み

「め」にできること」

「違ってみんな良い！」



- ・信号機のボタンがわからない。「青になりました一緒に渡りましょう」と言われると安心だそうです。
- ・渡るのに苦労している。目が見えない人は、駅のホームも危険です。
- ・いろいろな事にチャレンジしている。
- ・点字ブロックがないと危ない。

「食事を作る」

聞こえにくい、高齢者疑似体験などで、それぞれ、高齢者の気持ちになりました。



担当教師より

世の中にいる様々な困難と立ち向かっている人のことを調べ、実際にお会いする中で感じたことは、身体には障がいがあっても心はとても豊かでバイタリティーあふれる人ばかりだということです。健康な体を持っている私たちの方が、何も工夫せず、「ないものに不満」ばかりを言って、自分と違う人を受け入れないているのではないのでしょうか。

2020年(高校1年生になる年)には東京オリンピックが開かれます。この学習をした子どもたちが「心のバリアフリー」について考えられる人に成長していただければ幸いです。

この1年間、社会福祉協議会の方々の全面的な支援・協力のおかげで、様々な人と出会い体験をさせていただくことで児童の心を耕すことができました。ありがとうございました。

りおさえておかないと、子供たちが少しの体験であたかも相手を理解し、高齢者や障がいのある人を、「大変な人」「かわい

』が重要になってきます。社会福祉協議会では、子供たちの心に響くふくし教育の「学びのプロセス」をつくるために、これ

ムを提案し、子供たちが何について学ぶのか、最終的に子供たち自身の身近な生活につながるよう、学ぶことへの興味や関

(この事業は皆様から頂いた社協会費にて行っています。)

介護支援ボランティア・ポイント制度が始まりました。

～65歳からの元気づくり～

高齢化社会が進む現在、家族構成も核家族化により高齢者世帯（独居・老夫婦）の増加や地域のつながりの希薄化が進みつつあります。市内高齢者の社会参加および地域貢献を奨励、支援し介護支援ボランティア活動を通じて高齢者自らの介護予防を促進するとともに、元気な高齢者の暮らす地域を作ることを目的に介護支援ボランティア・ポイント制度の事業を市から受託しました。

介護支援ボランティア活動の流れ

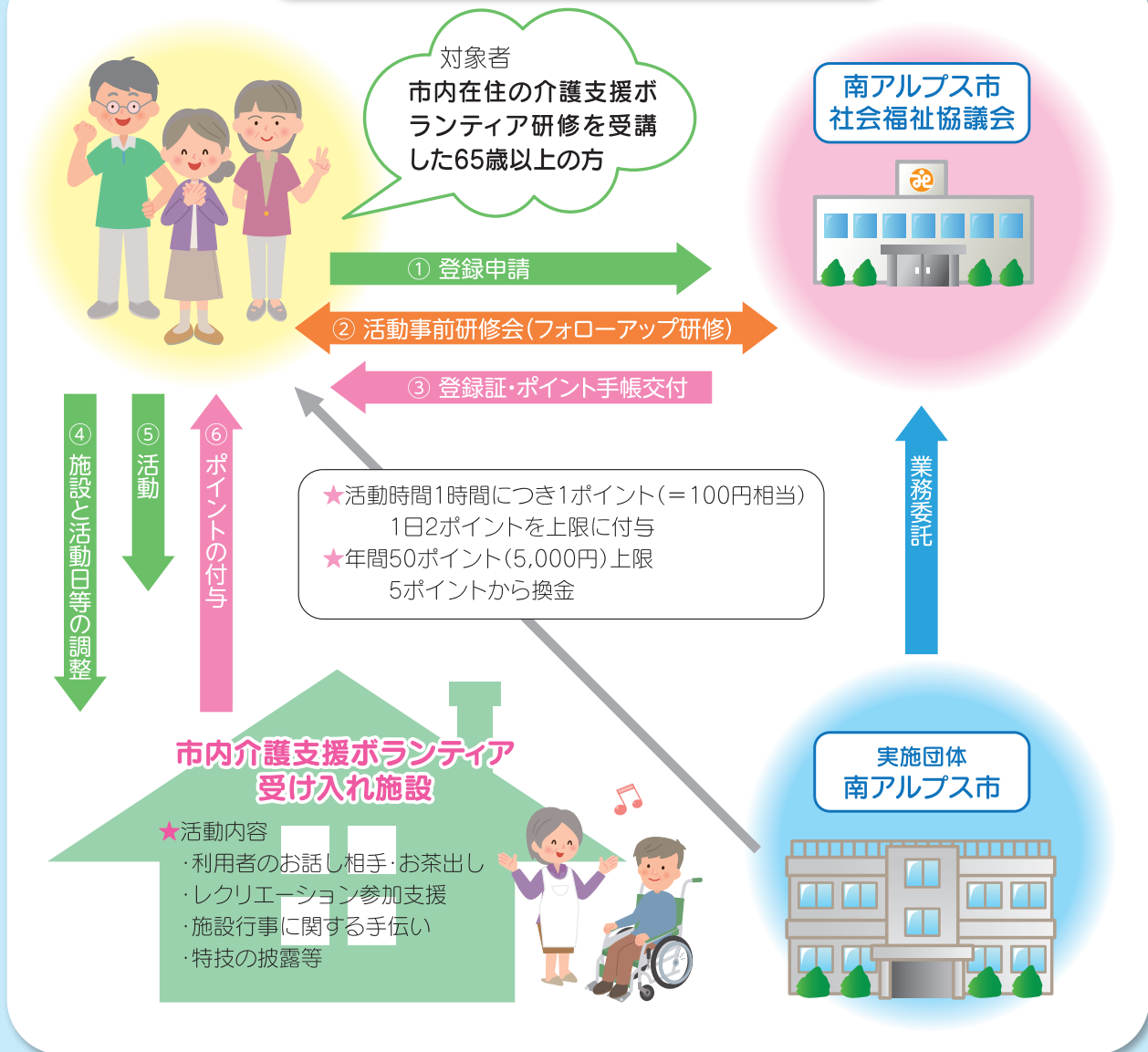

社会福祉協議会ではこの事業をきっかけに、市内高齢者が**支援を受ける側から担い手に**…今まで培った力を発揮し、歳を重ねても元気で楽しく生きがいを持って生活してもらいたいと考えています。

また、この活動に多くの高齢者が参加できるよう、登録申請のための研修会やフォローアップ研修を年数回開催します。(開催のお知らせは、ボランティア情報誌「手をつなごう」でお知らせします。)

社協会員会費(一般会員・賛助会員・特別会員)にご協力をお願い致します。

南アルプス市社会福祉協議会は、市民の皆様に参加とご協力により「地域の中で誰もが自分らしく生活できる」ことを目指し、地域社会に密着した市民のための福祉活動を推進しております。

これらの事業を行うための費用は、市民の皆様にご賛同いただいた社協会員会費を基本に、広く一般から寄せられる寄附金、補助金や共同募金配分金等によりまかなわれており、これらは社協の活動に欠かすことのできない重要な資金となっております。

平成28年度におきましても、地域福祉活動の貴重な財源として活用させていただいている社協会員会費について、一人でも多くの市民の皆様にご協力いただきますようお願い致します。

皆様からご協力いただいた会員会費の使い道は…



ともに学び育つふくしの環境づくり

- ・サロンへの助成
- ・情報誌発行
- ・ホームページ
- ・福祉大会 等



気づきさえあうふくしの仕組みづくり

- ・おやつサービス等
- ・福祉車両貸出
- ・相談事業 等



みんなを絆でつなぐふくしのまちづくり

- ・ボランティア活動助成
- ・防災事業等
- ・みんなで地域をよくする事業 等



	●一般会員●	●賛助会員●	●特別会員●
会員会費区分	自治会長さんなど自治会役員の方を通して各世帯からご協力いただく会員	一般会員とは別に、特に社協事業にご賛同いただける個人の皆様方からご協力いただく会員	ご賛同いただける社会福祉施設や企業・団体からご協力をいただく会員
	年間 1,000円	一口 1,000円	一口 5,000円

平成28年度 社協会員会費協力方法

- 自治会(組)へ加入されている方
自治会長さんなど自治会役員の方を通してご協力をお願いします。
 - 自治会へ加入されていない方・賛助会員・特別会員への申込み
右記の申込書でのご協力をお願いします。
 - 各窓口の受付時間： 午前8時30分～午後5時15分
 - 窓口の場所がわからない場合は電話でご確認ください。
- 電話 本所(若草事業所) 283-8711 芦安事業所 288-2544
八田事業所 285-7730 櫛形事業所 283-1225
白根事業所 284-0828 甲西事業所 284-2530

皆様からご協力頂いた社協会員会費は地域の福祉のために有効に使わせていただきます。

平成28年度社協会員会費申込書

氏名	
住所	
会費区分	一般会員 ・ 賛助会員 ・ 特別会員
口数	□
金額	円
納入場所	社会福祉協議会各窓口 本所(市役所若草窓口サービスセンター内) 八田・白根・芦安・櫛形・甲西 の各社協事業所

慈恵寮日記

6月2日(木)、恒例のバーベキューを行いました。当日は、強風のため寮内の食堂での開催となりましたが目の前の鉄板で『ジュー ジュー』とお肉や焼きそばが焼かれ、部屋いっぱいに美味しそうな匂いが立ち込め入所者様の口に。皆さん大満足の昼食となりました。そのあとは、ボランティアによる紙芝居も披露され、楽しいひと時を過ごしました。

これからもレクリエーションや納涼会など楽しいことがいっぱいの慈恵寮。今年度も入所者様に笑顔の花を咲かせていきます。

慈恵寮は地域に愛され、地域と共に歩む施設を目指しています。



善意によるご寄附 ありがとうございます

●ご寄附いただいた金品は貴重な財源として社会福祉事業推進に役立たせていただきます。(順不同)

(平成27年12月16日～平成28年5月31日までのご寄附)

南アルプス市グラウンド・ゴルフ協会 櫛形支部 様……10,100円
 株式会社サニカ 代表取締役社長 林 憲正 様
 ……電動昇降座椅子4台
 匿名 ……介護オムツ3箱ほか
 匿名 …… 20,000円

森山流廣乃美扇会 代表 森山ヒロ子 様 ……50,000円
 五八会 様 ……44,532円
 若草生涯学習センター指定管理者シャンブレイ 様 ……50,000円
 佐野 武 様 ……1,491円
 東京電力常備労組 葦崎・身延・櫛形班 様…古布・タオル等 約8箱

理事・評議員の紹介 (敬称略)

5月に開催された理事会・評議員会において新たに次の方々
 理事・評議員に選任されました。(任期は平成29年3月31日まで)

【理事】 櫛形 小野 恵子 行政 秋山まさ美

【評議員】 八田 手塚 光洋 芦安 森本 聖治 櫛形 渡辺六三郎 市全域 岩下 琴美
 白根 飯田 治夫 若草 小池 康郎 甲西 今沢 忠文

貸出用車椅子車輛が新しくなりました。

平成27年度、皆様からお寄せいただきました社協会費及び共同募金配分金の財源をもとに貸出用車椅子車輛を新たに購入いたしました。この車輛を含め、南アルプス市社会福祉協議会では現在2台の貸出用車椅子車輛が活躍しています。貸出対象者は市内在住者で、介護を必要とする高齢者、身体障がい者手帳を所持し、車椅子で日常生活を行う方等となっております。

利用希望及び詳細を聞きたい方は、下記までご連絡ください。

社会福祉協議会 地域福祉課 283-4121



社協についてご意見感想をお寄せください

〒400-0337 南アルプス市寺部659
 南アルプス市社会福祉協議会「社協 意見・感想係」
 e-mailでも受け付けます。
 info@minami-alpsshakyo.or.jp

【発行】

社会福祉法人 南アルプス市社会福祉協議会
 〒400-0337 山梨県南アルプス市寺部659
 TEL055-283-8711(代) FAX055-283-4167
 URL http://www.minami-alpsshakyo.or.jp/

